

Nombre del Proyecto: ALIANZA ESTRATÉGICA INTERVEREDAL PARA LA PRODUCCIÓN ACOPIO Y COMERCIALIZACIÓN DEL COCO ENTRE LA COOPERATIVA AGROINDUSTRIAL DEL TIMBIQUÍ Y COCONUT A BENEFICIO DE LOS PRODUCTORES EN EL MUNICIPIO DE TIMBIQUÍ

Entidad Ejecutora: Cooperativa Agroindustrial del Timbiquí "COOAGROTIMBIQUI"

Representante Legal: Mauro Perea Estacio

Situación actual:

La totalidad de beneficiarios (83) cuenta con las plantaciones o cultivos de coco con más de 1/ha que requieren de recuperación, y diferentes actividades culturales productivas, recaba de drenaje, limpieza, resiembra de palmas, en cuanto al acceso a la tierra los productores ya cuentan con el cultivo de coco.

Las características de los hogares de los beneficiarios está determinada por las condiciones socio demográficas de los asentamientos poblacionales de la región.

En cuanto a la composición demográfica, una alta proporción de los hogares, está conformada por 4 y 5 personas (22.9% y 16 %) respectivamente, como se puede apreciar en el Gráfico N° 1.

Composición demográfica de los hogares de la cooperativa CoagroTimbiquí

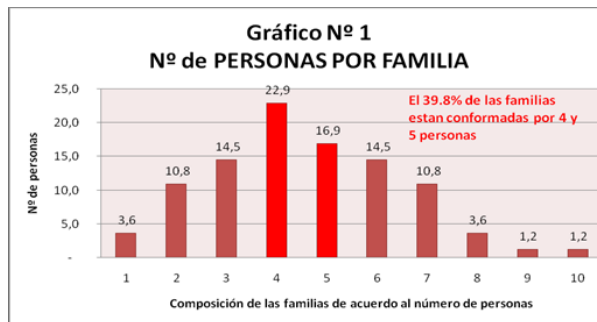

Los datos demográficos de la encuesta revelan que los beneficiarios del proyecto corresponde a una población adulta, en la que el 90% sobrepasa los 45 años de edad. De éstos, el 24.1% se encuentra entre los 45 y 54 años de edad; el 25.3% entre los 55 y 64 años, además hay una proporción significativa que sobrepasa los 65 años. Gráfica N° 2.

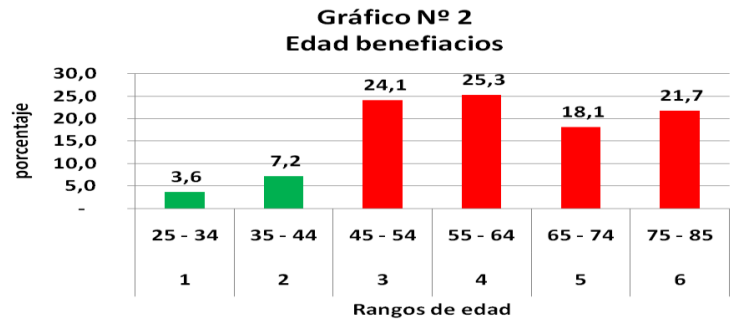

Las familias beneficiarias del proyecto son propietarias de sus terrenos, lo cual facilita cumplir con los requerimientos del proyecto. Respecto al tamaño de las propiedades, el 60,2% no sobrepasa las cinco hectáreas, seguido del 27.7% que posee de 5 a 10 hectáreas y el 10.8% de 10,2% a 14.8 hectáreas

En cuanto al uso del suelo, el 100% de los beneficiarios del proyecto dedican sus terrenos a la producción de coco, la mayoría de ellos destinan de 1 a 4 hectáreas (77 beneficiarios), por lo tanto son monocultivadores, lo cual se explica por las condiciones de la región. Las áreas en pastos son mínimas, una alta proporción de los terrenos se encuentran en rastrojo y en monte. El área de cultivo de coco de los beneficiarios se estima en 231,5 hectáreas.

Justificación del proyecto:

La alianza productiva en el Municipio de Timbiquí para el fortalecimiento de la cadena productiva de coco en beneficio de 83 agricultores, está liderada por COOAGROTIMBIQUI "Cooperativa Agroindustrial de Timbiquí", Asoconsejo. Alcaldía Municipal de Timbiquí, ASOHOFrucol, Consejo Comunitario de Negros Unidos Y COCONUT como principal aliado comercial.

La implementación de la alianza productiva, permite el acompañamiento directo a los productores durante la etapa de producción, con la inclusión en los programas de capacitación y seguimiento y control a los procesos productivos implementados por la alianza productiva del coco.

Con la implementación del proyecto se busca fortalecer la cadena productiva del coco, además se establecen actividades orientadas al sostenimiento de las fincas como: 1) realización de drenajes, 2) Rocería 3) Control de arvenses, 4) Resiembra de cultivo, 5) Manejo y control fitosanitario de la Gualpa anillo rojo; todo esto complementado con asistencia técnica, capacitación permanente y fortalecimiento organizativo.

El compromiso del principal aliado comercial COCONUT, es la compra del 100% de la producción, 30 toneladas mensuales, teniendo en cuenta las siguientes especificaciones técnicas: el producto debe ser cosechado en su mayor grado de madurez, con la separación de la parte superior del mesocarpio, seco, almacenado en un sitio libre de productos líquidos y de otros productos que puedan afectar la calidad y apariencia física del producto.

Descripción del proyecto:

Componente Técnico Productivo:

- Mantenimiento y sostenimiento de 83 Hectáreas de cultivo de cocotero con la utilización de B.P.A. aplicando nuevas tecnologías.
- Tener un cultivo libre de enfermedades sobre todo de guapa (anillo rojo) en los cultivos de coco de los asociados de la cooperativa Cooagrotimbiqui.
- Incrementar la producción en un 15%.
- Tener Asistencia Técnica social, Agrícola y agroempresarial con el objeto de brindar asesoría y capacitación en el mantenimiento del cultivo coco.
- Realizar resiembras de palmas de coco con la utilización de palmas híbridas el cual toleran la enfermedad del anillo rojo.

Componente Socio empresarial:

- Formulación del Plan de Transferencia de Competencias empresarial y organizativa de la Alianza Productiva.
- Fortalecimiento de los lazos de Asociatividad y Mercadeo.
- Consolidar y fortalecer el capital social de COOAGROTIMBIQUI con la implementación del Fondo Rotativo que garantice la sostenibilidad del agronegocio.
- Mejorar la Gestión Contable y Financiero de COOAGROTIMBIQUÍ y de los socios en el manejo de sus finanzas.
- Aprovechamiento del modelo para el desarrollo de economías de escala en la Venta de la producción del coco.
- Colocar en funcionamiento el sistema de programación de recolección de cosechas por productor.

Componente Ambiental:

- Aplicar MIPE en el cultivo de cocotero con los pequeños productores de la Cooperativa Cooagrotimbiqui.
- Establecimiento e implementación de composteras para la utilización de producir abonos compostado y utilizar los diferentes residuos generados por las plantaciones de coco.
- Recolección de los residuos del coco como el cuesco, la estopa para ser utilizados en la transformación de productos artesanales y así generar ingresos adicionales a los pequeños productores.

Componente Comercial:

- Mejoramiento en el Acopio, selección y clasificación de la producción por parte de Cooagrotimbiqui.
- Establecimiento de un contrato de compromiso por el 80 % de la producción con la empresa COCONUT.



FICHA TECNICA DE PROYECTOS APROBADOS

Versión 1.0

Fecha: 20/09/2012

Código: PP-FT-022

- Lograr que el 90% de la producción de los productores intervenidos se comercializa a través de Coogrotimbiqui.
- Gestionar la instalación de un centro de acopio en Cali o Bogotá, para el mejoramiento de la comercialización y posicionamiento comercial de Coogrotimbiqui.
- Participación en macro ruedas de negocios y ferias promocionales.
- Proceso de capacitación por parte del SENA

Objetivo General:

Mejorar los cultivos con la implementación de Buenas Prácticas Agrícolas en la utilización en el sostenimiento de 83 hectáreas de cultivo de coco, tener una comercialización asegurada que garantice la producción que se obtenga, con el propósito de obtener un incremento en los ingresos y mejorar la calidad de vida de 83 familias de pequeños productores del Municipio de Timbiqui en el Departamento del Cauca

Objetivos específicos:

Objetivo No 1. Sostener 83 hectáreas de cultivo de cocotero con orientación en BPA de acuerdo con el componente técnico de la alianza productiva

Objetivo No 2. Implementar un plan de manejo ambiental de acuerdo con los requerimientos y lineamientos del cultivo

Objetivo No 3. Fortalecer los procesos de transferencia administrativa, operativa y gerencial de COOAGROTIMBIQUI en el marco de la alianza productiva

Objetivo No 4. Promover la comercialización colectiva entre COOAGROTIMBIQUI y el aliado estratégico comercial COCONUT

Área de influencia

Municipio de Timbiquí, Departamento del Cauca

Población beneficiaria

Son 83 pequeños productores con disponibilidad de 1/ha en producción para el mantenimiento de la actividad productiva en la zona; además se encuentran organizado a través de la Cooperativa Agroindustrial de Timbiquí en el Municipio de Timbiquí en el departamento de Cauca.

Actividades:

Para el cumplimiento de los objetivos enmarcados en la propuesta se plantea la siguiente metodología:

Objetivo No 1. Sostener 83 hectáreas de cultivo de cocotero con orientación en BPA de acuerdo con el componente técnico de la alianza productiva

La alianza productiva en el componente técnico – productivo, se enfocará en el desarrollo productivo del cultivo, la entrega de insumos a las unidades productivas rentables, acompañamiento técnico dirigido de acuerdo con las necesidades propias de los cultivos, el manejo integrado del cultivo y jornadas de

transferencia técnica enmarcadas en las siguientes actividades:

- Mantenimiento y sostenimiento de 83 Hectáreas de cultivo de cocotero con la utilización de B.P.A. aplicando nuevas tecnologías.
- Tener un cultivo libre de enfermedades sobre todo de guapa (anillo rojo) en los cultivos de coco de los asociados de la cooperativa Cooagrotimbiqui.
- Tener Asistencia Técnica social, Agrícola y agroempresarial con el objeto de brindar asesoría y capacitación en el mantenimiento del cultivo coco.
- Realizar resiembras de palmas de coco con la utilización de palmas híbridas el cual toleran la enfermedad del anillo rojo.

Objetivo No 2. Implementar un plan de manejo ambiental de acuerdo con los requerimientos y lineamientos del cultivo

En el componente ambiental se generarán procesos de sensibilización y capacitación en aspectos de sostenibilidad de los recursos utilizados en los cultivos y enmarcados en la mitigación

De acuerdo con los lineamientos de la actividad productiva se llevaran a cabo las directrices para el manejo ambiental a desarrollar enfocados en:

- Aplicar MIPE en el cultivo de cocotero con los pequeños productores de la Cooperativa Cooagrotimbiqui
- Establecimiento e implementación de composteras para la utilización de producir abonos compostados y utilizar los diferentes residuos generados por las plantaciones de coco.
- Recolección de los residuos del coco como el cuesco, la estopa para ser utilizados en la transformación de productos artesanales y así generar ingresos adicionales a los pequeños productores.

Objetivo No 3. Fortalecer los procesos de transferencia administrativa, operativa y gerencial de COOAGROTIMBIQUI en el marco de la alianza productiva

En el componente socioempresarial se espera generar competencias administrativas, operativas y gerenciales a la organización de productores a través de los procesos de transferencia y acompañamiento dirigido a la junta directiva, comités de apoyo y productores beneficiarios que contribuyan a la apropiación de los instrumentos de fortalecimiento organizacional (Fondo rotatorios, manual de funciones entre otros)

El Acompañamiento puntual órganos directivos de la organización en los componentes administrativos, contables, financieros y comerciales realizará de acuerdo con los lineamientos del plan de transferencia del proyecto Apoyo a Alianzas Productivas y los procesos asociativos enmarcados en:

- Formulación del Plan de Transferencia de Competencias empresarial y organizativa de la Alianza Productiva.



FICHA TECNICA DE PROYECTOS APROBADOS

Versión 1.0

Fecha: 20/09/2012

Código: PP-FT-022

-Fortalecimiento de los lasos de Asociatividad y Mercadeo.

-Consolidar y fortalecer el capital social de COOAGROTIMBIQUI con la implementación del Fondo Rotativo que garantice la sostenibilidad del agronegocio.

-Mejorar la Gestión Contable y Financiero de COOAGROTIMBIQUÍ y de los socios en el manejo de sus finanzas.

-Aprovechamiento del modelo para el desarrollo de economías de escala en la Venta de la producción del coco.

-Colocar en funcionamiento el sistema de programación de recolección de cosechas por productor.

Objetivo No 4. Promover la comercialización colectiva entre COOAGROTIMBIQUI y el aliado estratégico comercial COCONUT

La organización gestora acompañante- OGA brindara los espacios para el acompañamiento a la organización de productores que permitan el establecimiento de los vínculos comerciales y la estrategia de comercialización al interior de la Cooperativa teniendo en cuenta lo siguiente:

-Mejoramiento en el Acopio, selección y clasificación de la producción por parte de Coogrotimbiqui.

-Establecimiento de un contrato de compromiso por el 80 % de la producción con la empresa COCONUT.

-Lograr que el 90% de la producción de los productores intervenidos se comercializa a través de Coogrotimbiqui.

-Gestionar la instalación de un centro de acopio en Cali o Bogotá, para el mejoramiento de la comercialización y posicionamiento comercial de Coogrotimbiqui.

Resultados esperados:

Cambios sociales

Dentro de los impactos del proyecto se espera:

- Fortalecer los aspectos administrativos y organizativos de la base social de la alianza y así mismo consolidar y mejorar las capacidades gerenciales de COOAGROTIMBIQUI.
- Constituir el fondo rotatorio de la organización como estrategia de autofinanciamiento para la actividad productiva de los productores de coco asociados a la cooperativa.
- Mejorar los cultivos de coco de los asociados de la cooperativa con la finalidad de contribuir a la generación de ingresos en la región, encadenamiento comercial de la organización y el posicionamiento a nivel nacional



FICHA TECNICA DE PROYECTOS APROBADOS

Versión 1.0

Fecha: 20/09/2012

Código: PP-FT-022

Cambios económicos

De acuerdo con la implementación de la apuesta productiva se tienen los siguientes impactos:

- Crecimiento del subsector frutícola en la región a través de la recuperación de las fincas de coco que equivalen a 83 has de coco, que contribuyen al mejoramiento ingresos del grupo asociativo.
- Generación de empleo local a través de las actividades propias del cultivo (sostenimiento y resiembra) del cultivo de coco.
- Comercialización de coco en fresco maduro bajo el esquema de alianza comercial formal al interior de la organización

Es importante resaltar que la propuesta se enmarca en la estrategia de fortalecimiento empresarial que resulta de la articulación del aliado comercial y los productores del municipio, representados en la Cooperativa coagrotimbiquí y Coconut, tiene como interés fortalecer a los productores y su organización a partir de un acuerdo comercial que asegure la compra de su producto con precios justos, según la estructura de costos de producción acordada.

Contribución al subsector hortifrutícola y al FNFH

El proyecto implementará un cultivo consolidado en la región que busca mejorar los procesos de tecnificación en los productores beneficiarios; además que la asociación a través de la comercialización formal realice los respectivos aportes a la consolidación de la cadena de y se fomente el desarrollo frutícola en la región

Fecha de iniciación: 16 de MAYO de 2014

Fecha de terminación del proyecto: 15 de FEBRERO de 2015

Duración (meses): Nueve (09)

Valor Total del proyecto: \$ 1.155.879

Valor Solicitado al FNFH: \$ 50.000.000

Otras fuentes de financiación: Miles de pesos

Ministerio Agricultura: \$ 326.658; Gobernación del Cauca: \$ 40.000; Alcaldía Municipal de Timbiquí: \$ 22.100; Asoconsejos: \$ 12.050; Coconut: \$ 19.250; SENA: \$ 16.720; Consejo Comunitario negros Unidos: \$17.900; Productores: \$ 651.201

Presupuesto Total Estimado del Proyecto

| Código | Concepto | RNFH | Gobernación del Cauca | Alcaldía de Timbiquí | Consejo comunitario Negros Unidos | Aliado Comercial Coconut | SENA | asoconsejos | MADR | Productores | Total | | TOTAL |
|----------|---------------------------------------|---------------|-----------------------|----------------------|-----------------------------------|--------------------------|---------------|---------------|----------------|----------------|------------------|------------------|-------|
| | | | | | | | | | | | Otras F. | | |
| 560701 | a) Gastos de Personal | | | | | | | | | | | | |
| | Honorarios asistencia técnica | \$ 29.880.000 | \$ 20.120.000 | \$ 22.100.000 | | | \$ 7.040.000 | | | | \$ 49.260.000 | \$ 79.140.000 | |
| | honorarios componente social | | \$ 19.880.000 | | | | \$ 9.680.000 | | \$ 3.120.000 | | \$ 32.680.000 | \$ 32.680.000 | |
| | Mano de obra (jornales) | | | | | | | | | \$ 365.007.000 | \$ 365.007.000 | \$ 365.007.000 | |
| 560705 | b) Gastos Generales | | | | | | | | | | | | |
| 56070501 | Apoyo logístico | | | | | | | | | | | | |
| 56070505 | Eventos | | | | | | | | | | | | |
| 56070507 | Insumos | | | | | | | | \$ 35.336.000 | \$ 8.715.000 | \$ 44.051.000 | \$ 44.051.000 | |
| 56070512 | Movilizaciones (gastos de transporte) | | | | \$ 17.900.000 | \$ 19.250.000 | | \$ 12.050.000 | \$ 27.210.000 | | \$ 76.410.000 | \$ 76.410.000 | |
| | kit BPA | \$ 20.120.000 | | | | | | | | | | \$ 20.120.000 | |
| | arrendamientos | | | | | | | | | \$ 149.400.000 | \$ 149.400.000 | \$ 149.400.000 | |
| | plan ambiental | | | | | | | | \$ 25.000.000 | | \$ 25.000.000 | \$ 25.000.000 | |
| 192590 | c) Inversiones | | | | | | | | | | | | |
| 19259001 | - Maquinaria y equipo agrícola | | | | | | | | | | | | |
| 19259003 | - Equipo de laboratorio | | | | | | | | | | | | |
| 19259005 | - Equipo de computo | | | | | | | | | | | | |
| | otras inversiones | | | | | | | | \$ 191.565.000 | \$ 124.500.000 | \$ 316.065.000 | \$ 316.065.000 | |
| | | | | | | | | | | | | \$ - | |
| 560708 | d) Costos Admon Proyectos | | | | | | | | | | | | |
| | ogga | | | | | | | | \$ 38.000.000 | | \$ 38.000.000 | \$ 38.000.000 | |
| | Gerente alianza | | | | | | | | \$ 6.427.000 | | \$ 6.427.000 | \$ 6.427.000 | |
| | Administración de recursos | | | | | | | | | \$ 3.318.000 | \$ 3.318.000 | \$ 3.318.000 | |
| | gastos de legalización | | | | | | | | | \$ 261.000 | \$ 261.000 | \$ 261.000 | |
| 560710 | c) Costos Interventoría | | | | | | | | | | | | |
| | PRESUPUESTO TOTAL DEL PROYECTO | \$ 50.000.000 | \$ 40.000.000 | \$ 22.100.000 | \$ 17.900.000 | \$ 19.250.000 | \$ 16.720.000 | \$ 12.050.000 | \$ 326.658.000 | \$ 651.201.000 | \$ 1.056.619.000 | \$ 1.155.879.000 | |
| | % Cofinanciación | 4,33% | 3,46% | 1,91% | 1,55% | 1,67% | 1,45% | 1,04% | 28,26% | 56,34% | | 100% | |

Supervisión: Unidad de Seguimiento y Control de Asohofrucol